

浄化槽の入替えが必要です

建築物から排出する汚水を適切に処理するために、浄化槽の処理対象人員は、用途に応じた計算式を用いて決定します。

既存の住宅の全部又は一部を活用して従前とは異なる用途の店舗を新たに出店する等、既存の使用法と異なる使い方をする場合は、その建築物（用途）に合った（適切な処理対象人員の）浄化槽への入替えが必要となることがあり、この場合、建築確認申請が不要なときであっても浄化槽法を所管する部署への届出が必要です。

なお、処理対象人員算定の詳細は、裏面の特定行政庁（県又は各市の建築担当課）までご相談ください。

（例1）150m²の古民家を活用してカフェを開業する場合

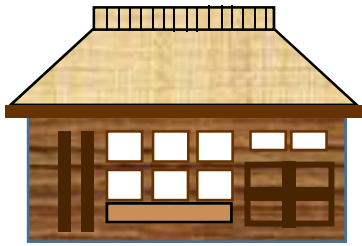

延べ面積が150m²以上200m²未満の一般住宅の場合、処理対象人員（n）は、 $n=7$ となります。（例1の場合、 $n=7$ ）

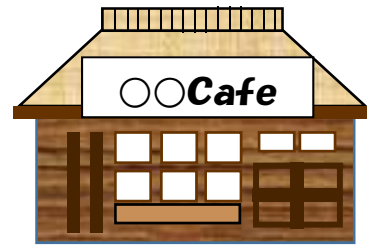
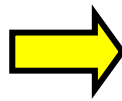

カフェの場合、処理対象人員（n）は、 $n=0.8 \times$ 延べ面積で計算します。（例1の場合、 $n=0.8 \times 150=120$ ）

（例2）170m²のコンビニエンスストアを改装して中華料理専門店やマッサージ店に変更する場合

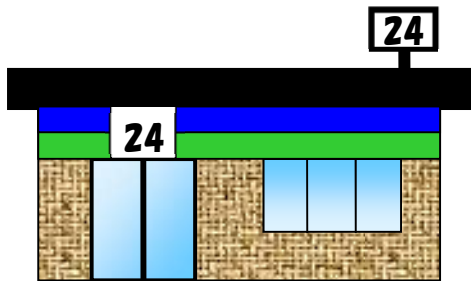

コンビニエンスストアの場合、処理対象人員（n）は、 $n=0.15 \times$ 延べ面積で計算します。（例2の場合、 $n=0.15 \times 170=26$ ）

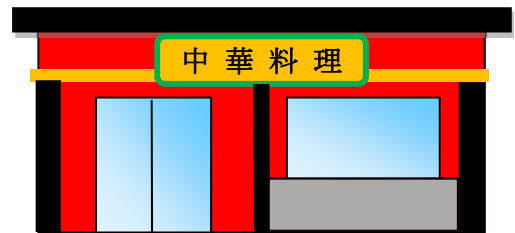
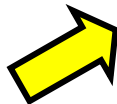

中華料理専門店の場合、処理対象人員（n）は、 $n=2.94 \times$ 延べ面積で計算します。（例2の場合、 $n=2.94 \times 170=500$ ）

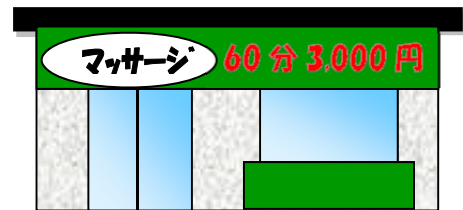

マッサージ店の場合、処理対象人員（n）は、 $n=0.19 \times$ 延べ面積で計算します。（例2の場合、 $n=0.19 \times 170=33$ ）

（例3）150m²のうどん店を改装して焼肉店に変更する場合

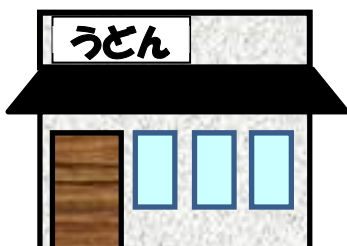

うどん店の場合、処理対象人員（n）は、 $n=0.55 \times$ 延べ面積で計算します。（例3の場合、 $n=0.55 \times 150=83$ ）

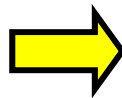

焼肉店の場合、処理対象人員（n）は、 $n=2.94 \times$ 延べ面積で計算します。（例3の場合、 $n=2.94 \times 150=441$ ）

建築物のある場所（市町名）	浄化槽法担当課	特定行政庁（各建築担当課）
神戸市	神戸市環境局環境保全部環境保全指導課 TEL：078-595-6226 〒651-0086 神戸市中央区磯上通 7-1-5 三宮プラザEAST2 階	神戸市建築住宅局建築指導部建築安全課 TEL：078-595-6563 〒651-0083 神戸市中央区浜辺通 2-1-30 三宮国際ビル5 階
尼崎市	尼崎市健康福祉局保健部生活衛生課 TEL：06-4869-3017 〒660-0052 尼崎市七松町 1-3-1-502	尼崎市都市整備局都市計画部建築指導課 TEL：06-6489-6650 〒660-8501 尼崎市東七松町 1-23-1 北館 5 階
西宮市	西宮市環境局環境事業部美化第3課 TEL：0798-33-0779 〒662-0934 西宮市西宮浜 3-8	西宮市都市局建築・開発指導部建築指導課 TEL：0798-35-3707 〒662-8567 西宮市六湛寺町 10-3 南館 2 階
芦屋市	芦屋市市民生活部環境課 TEL：0797-38-2050 〒659-8501 芦屋市精道町 7-6	芦屋市都市建設部建築指導課 TEL：0797-38-2114 〒659-8501 芦屋市精道町 7-6
伊丹市	伊丹市市民自治部環境政策室環境列-カカ- TEL：072-782-0968 〒664-0843 伊丹市岩屋 2-2-8	伊丹市都市活力部都市整備室建築指導課 TEL：072-784-8065 〒664-8503 伊丹市千僧 1-1
宝塚市	宝塚市環境部リ-カカ-管理課 TEL：0797-87-4844 〒665-0827 宝塚市小浜 1-2-15	宝塚市都市整備部都市整備室建築指導課 TEL：0797-77-2082 〒665-8665 宝塚市東洋町 1-1
川西市	川西市市民環境部環境衛生課 TEL：072-740-1111 〒666-8501 川西市中央町 12-1	川西市都市政策部建築指導課 TEL：072-740-1205 〒666-8501 川西市中央町 12-1
三田市	三田市上下水道部下水道課 TEL：079-559-5120 〒669-1595 三田市三輪 2-1-1	三田市まちの再生部都市政策室審査指導課 TEL：079-559-5119 〒669-1595 三田市三輪 2-1-1
猪名川町	阪神北県民局県民交流室環境課 TEL：0797-83-3146 〒665-8567 宝塚市旭町 2-4-15	阪神北県民局宝塚土木事務所まちづくり建築課 TEL：0797-83-3192 〒665-8567 宝塚市旭町 2-4-15
明石市	明石市市民生活局環境室環境保全課 TEL：078-918-5740 〒674-0053 明石市大久保町松陰 1131	明石市都市局住宅・建築室建築安全課 TEL：078-918-5046 〒673-8686 明石市中崎 1-5-1
加古川市	加古川市尾上処理工場 TEL：079-422-5560 〒675-0025 加古川市尾上町養田 1650	加古川市都市計画部建築指導課 TEL：079-427-9264 〒675-8501 加古川市加古川町北在家 2000
高砂市	高砂市美化センター業務施設課 TEL：079-447-1157 〒676-0074 高砂市梅井 6-1-1	高砂市まちづくり部まちづくり推進室建築指導課 TEL：079-443-9035 〒676-8501 高砂市荒井町千鳥 1-1-1
稲美町・播磨町	東播磨県民局地域振興室環境課 TEL：079-421-9313 〒675-8566 加古川市加古川町寺家町天神木 97-1	東播磨県民局加古川土木事務所まちづくり建築課 TEL：079-421-9226 〒675-8566 加古川市加古川町寺家町天神木 97-1
三木市・小野市・西脇市 加西市・加東市・多可町	北播磨県民局県民交流室環境課 TEL：0795-42-5296 〒673-1431 加東市社字西柿 1075-2	北播磨県民局加東土木事務所まちづくり建築課 TEL：0795-42-9407 〒673-1431 加東市社字西柿 1075-2
姫路市	姫路市環境局環境政策室 TEL：079-221-2466 〒670-8501 姫路市安田 4-1	姫路市都市局まちづくり推進部建築指導課 TEL：079-221-2549 〒670-8501 姫路市安田 4-1
市川町・福崎町・神河町・太子町 たつの市・宍粟市・相生市 赤穂市・上郡町・佐用町	西播磨県民局県民交流室環境課 TEL：0791-58-2138 〒678-1205 上郡町光都 2-25	中播磨県民センター姫路土木事務所まちづくり建築第1課、第2課 (第1課) TEL：079-281-9052 (第2課) TEL：079-281-9567 〒670-0947 姫路市北条 1-98
朝来市・養父市・豊岡市 香美町・新温泉町	但馬県民局地域政策室環境課 TEL：0796-26-3651 〒668-0025 豊岡市幸町 7-11	但馬県民局豊岡土木事務所まちづくり建築第1課、第2課 TEL：0796-26-3756、0796-26-3757 〒668-0025 豊岡市幸町 7-11
丹波市・丹波篠山市	丹波県民局県民交流室環境課 TEL：0795-73-3774 〒669-3309 丹波市柏原町柏原 688	丹波県民局丹波土木事務所まちづくり建築課 TEL：0795-73-3863 〒669-3309 丹波市柏原町柏原 688
淡路市・洲本市・南あわじ市	淡路県民局県民交流室環境課 TEL：0799-26-2072 〒656-0021 洲本市塩屋 2-4-5	淡路県民局洲本土木事務所まちづくり建築課 TEL：0799-26-3248 〒656-0021 洲本市塩屋 2-4-5